I DUATLON "PRINCIPADO DE VIANA"

GENERALIDADES

El I Duatlón "Principado de Viana", organizado por el Club Logroño Triatlón consistirá en un duatlón de carretera con 10400m. de carrera a pie, 43900m. de ciclismo y 5000m. de carrera a pie. El número máximo de participantes será de 252 (aunque esta cantidad podrá ser aumentada si se obtiene demanda suficiente).

La prueba se realizará el día 22 de Junio de 2014, a las 10:00 para las chicas y a las 10:15 para los chicos, con salida y meta en la intersección de la calle Serapio Urra con la calle el Hoyo de Viana, transiciones en el patio de las escuelas publicas de Viana, y recorridos por los caminos hasta el embalse de Las Cañas para la carrera a pie, y por las carreteras de Aras, Aguilar de Codés, Espronceda y Torres del Río para la parte ciclista.

Esta prueba pertenece al Circuito Navarro de Triatlón 2014.

Aunque la prueba es de carácter popular y se permite la participación de cualquier atleta no federado nacido en 1996 o años anteriores (a los que se hará un seguro para el día de la prueba), se avisa de que es una prueba dura, y cada uno tendrá que saber valorar sus propias posibilidades.

No se permite realizar drafting. Cualquier atleta que sea penalizado por este motivo tendrá que parar en la siguiente área de penalización durante 2 minutos. Habrá dos de estas áreas, una poco después del kilometro 17 (antes del cruce de las carreteras NA-7230 y NA-7200) y otra al llegar a Viana poco antes de pasar por debajo de la cuesta 'el encajonado'.

El uso de bicicleta de carretera ó triatlón es obligatorio. Queda completamente prohibido el uso de otros tipos de bicicletas como BTT, de piñón fijo, de paseo, BMX...

En todo lo relacionado con la competición que no se contemple aquí, se atenderá al reglamento de la Federación Española de Triatlón.

INSCRIPCIONES

Las inscripciones se abrirán el lunes día 5 de Mayo de 2014. Las inscripciones se realizarán a través del servicio RocktheSport, desde su minisite: http://www.rockthesport.com/evento/idcdpdv, desde la web de la Federación Navarra de Triatlón: http://www.navarratriatlon.com/ o desde la web del club: http://www.clt.scm-mantenimiento.es

El periodo de inscripción finalizará el jueves día 19 de Junio a las 23:59 para poder conocer con antelación el número de participantes. No se podrán realizar inscripciones el mismo día de la prueba, aún no habiéndose cubierto la totalidad de las plazas.

El importe de la inscripción será de 25€ para los federados y de 30€ para los no federados.Todos aquellos que se inscribieron en el II Duatlón "Ciudad de Logroño" tendrán un descuento de 3€ en su inscripción a este duatlón.

Además, todos aquellos (tanto federados como no federados), que no tengan chip de cronometraje de la FETRI (chip amarillo), tendrán que pagar 5€ en concepto de uso y gestión del chip de cronometraje, al recoger el mismo a la entrada de la zona de transición. Así mismo, deberán dejar como fianza su D.N.I. o 20 € adicionales, esta fianza se devolverá al recoger la bicicleta de la zona de transición al final de la prueba. También podrá adquirirse el chip el día de la prueba por 20€.

Una vez terminado el plazo de inscripción, los dorsales se distribuirán entre los participantes según el método de la Federación Navarra de Triatlón (por categorías y apellidos).

Cada inscrito recibirá en la bolsa del corredor: un dorsal que debe sujetarse a la cintura de manera que permita su cambio de posición entre sectores (se dispondrá de la goma e imperdibles necesarios para todo aquel que no tenga portadorsales), una pegatina para la tija del sillín y otras tres pegatinas para el frontal y los laterales del casco, todo ello con la numeración correspondiente. Además, en esa misma bolsa se incluirán algunos regalos, como la camiseta conmemorativa de la prueba.

Todos los inscritos contarán con cobertura de un seguro de responsabilidad civil a cargo del Club Logroño Triatlón.

En el caso de solicitarse la devolución de la inscripción, sólo se devolverá un 50% del precio de la misma. La persona que solicite una devolución deberá hacerlo como mínimo antes de las 23:59 del 16 de Junio de 2011 (5 días antes de la competición).

PARATRIATLETAS: La organización del I Duatlón CD “Principado de Viana” se compromete a facilitar la participación de paratriatletas, siempre que sus necesidades específicas puedan ser cubiertas por los recursos disponibles por el Club. Para ello se solicita a los participantes se pongan en contacto, tanto con el Club Logroño Triatlón en la dirección de correo electrónico clt@scm-mantenimiento.es, como con la Federación Navarra de Triatlón en el correo mzubill@hotmail.com con el fin de recoger los requisitos propios de cada paratriatleta y de realizar las gestiones pertinentes.

En el caso de los paratriatletas, la fecha límite de inscripción será hasta el 11 de Junio de 2014 a las 23:59.

HORARIOS Y TIEMPOS DE CORTE

8:15	Apertura de la oficina de competición para la recogida de la bolsa del corredor en el Polideportivo de Viana.
8:45	Apertura de boxes y del control de material (obligatorio para todos los participantes, presentando el DNI o licencia federativa). También se activa el chip y, para aquel que no lo tenga, es donde se podrá alquilar en las condiciones detalladas anteriormente.
9:40	Cierre de boxes y del control de material.
10:00	Comienzo de la prueba para las chicas (cámara de llamadas obligatoria 10 minutos antes de comenzar).
10:15	Comienzo de la prueba para las chicos (cámara de llamadas obligatoria 10 minutos antes de comenzar).
11:15	Tiempo de corte en el primer sector para chicas.
11:30	Tiempo de corte en el primer sector para chicos.
13:20	Tiempo de corte en el segundo sector para chicas.
13:35	Tiempo de corte en el segundo sector para chicos.
14:00	Tiempo de corte en el tercer sector para chicas.
14:15	Tiempo de corte en el tercer sector para chicos.
14:30	Entrega de trofeos y sorteo de regalos en la Plaza de los Fueros de Viana.

RECORRIDOS

Primer sector: Carrera a pie, con distancia aproximada de 10km. por un recorrido, en sentido antihorario, que sale desde la intersección la calle Serapio Urra con la calle el Hoyo y recorre las calles de Viana. Una vez fuera del pueblo, se transitará por caminos rurales hasta la parte norte del pantano de Las Cañas y se volverá por el entorno de la ermita de la Virgen de Cuevas hasta llegar al área de transición situada en las escuelas públicas de Viana para iniciar el segundo sector. Durante el recorrido, se cruzará dos veces la carretera de Moreda de Álava al mismo nivel (NA-7220), y otras dos la carretera N-111 a distinto nivel, por una pasarela elevada en el cruce más al sur y por un túnel bajo la misma en el cruce más al norte. Parte de este recorrido, coincide con el Camino de Santiago y con el GR-99, es importante saberlo para no equivocar el recorrido de la prueba con esas indicaciones. El terreno del recorrido es muy variado: Baldosa, cemento, asfalto, tierra y piedras en mejor o peor estado según el punto kilométrico.

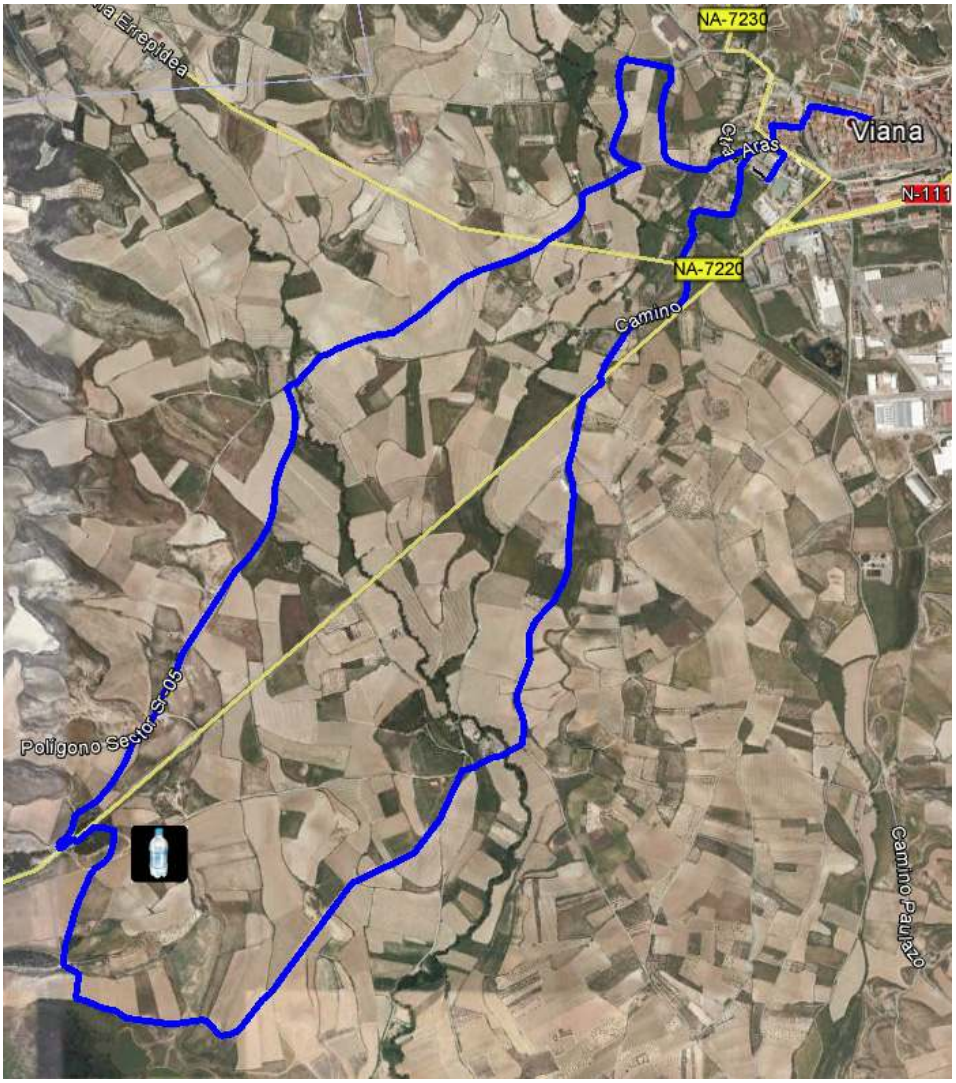

Segundo sector: Ciclismo de carretera, con distancia aproximada de 44km. Se sale desde el área de transición, rodeando el polideportivo de Viana y se cruza la cuesta 'el encajonado' por el túnel para, girando a la derecha comenzar su ascenso. Al finalizar la subida se girará a la izquierda para incorporarnos a la carretera de Aras (NA-7230). Se continua por dicha carretera, cruzando el pueblo de Aras, hasta llegar a la curva de Aguilar de Codes donde tomaremos la carretera NA-7200 hacia la derecha. Continuaremos por la misma, cruzando el pueblo de Espronceda hasta llegar al cruce con la carretera NA-1110, carretera a la que nos incorporaremos girando a la derecha Entre la última rotonda y el giro a la derecha, algo menos de 700 metros, la carretera se convierte en la N-111. Volveremos hasta Viana por esa carretera, tomando las dos rotondas en recto, después de lo cual se girará a la derecha para pasar de nuevo por debajo de la cuesta 'el encajonado' y entrar en el área de transición rodeando el polideportivo.

En principio se intentará rodear el polideportivo por su parte norte, haciendo uso de las carreteras, si esto no es posible por la ocupación de los estacionamientos, se hará por su parte sur subiendo a la acera.

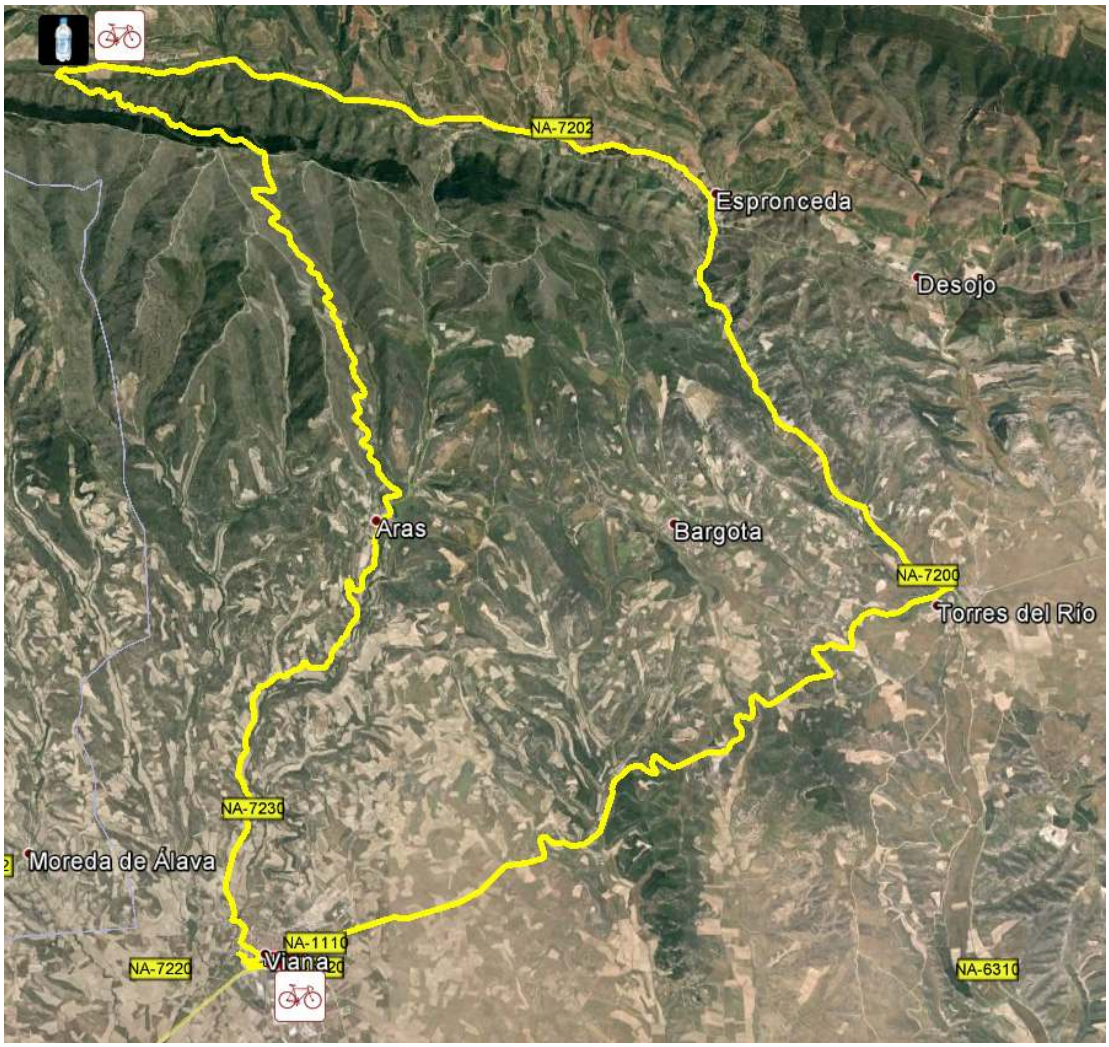

Se estima que la cabeza de carrera comience a ocupar la carretera a las 10:40, y que el último participante la abandone a las 13:00.

El circuito se encontrará en todo momento abierto al tráfico, por lo que las normas de circulación serán de obligado cumplimiento.

El inicio lo marcará un vehículo de la Organización y el cierre de la prueba lo marcará otro vehículo de la organización con distintivos en su parte posterior.

La Organización de la prueba dispondrá de personal suficiente y debidamente uniformado con chalecos reflectantes homologados y banderines de aviso de precaución en el recorrido de la prueba y en aquellos puntos de posible mayor afluencia de vehículos a las vías utilizadas.

Tercer sector: Carrera a pie, con distancia aproximada de 5km. El recorrido es similar al del primer serctor, pero se hace en sentido horario, y se aprovecha un camino transversal para acortar la distancia necesaria. Se termina volviendo a Viana por las mismas calles por la que se salió para acabar en la intersección la calle Serapio Urra con la calle el Hoyo. Durante el recorrido se vuelve a cruzar dos veces la carretera de Moreda de Álava al mismo nivel (NA-7220).

Se incluye a continuación varios detalles de las salidas y llegadas de los circuitos y los diferentes cruces del recorrido en bicicleta.

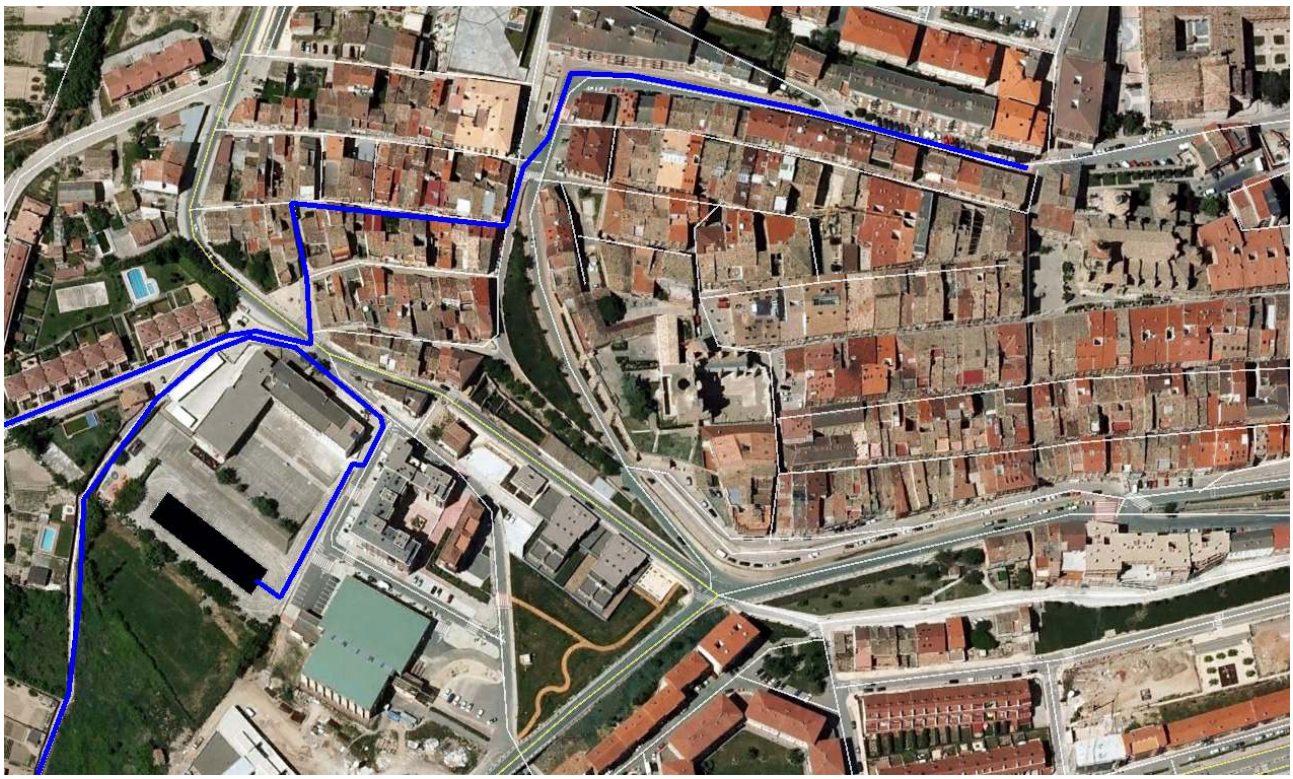

Salida y llegada del primer sector

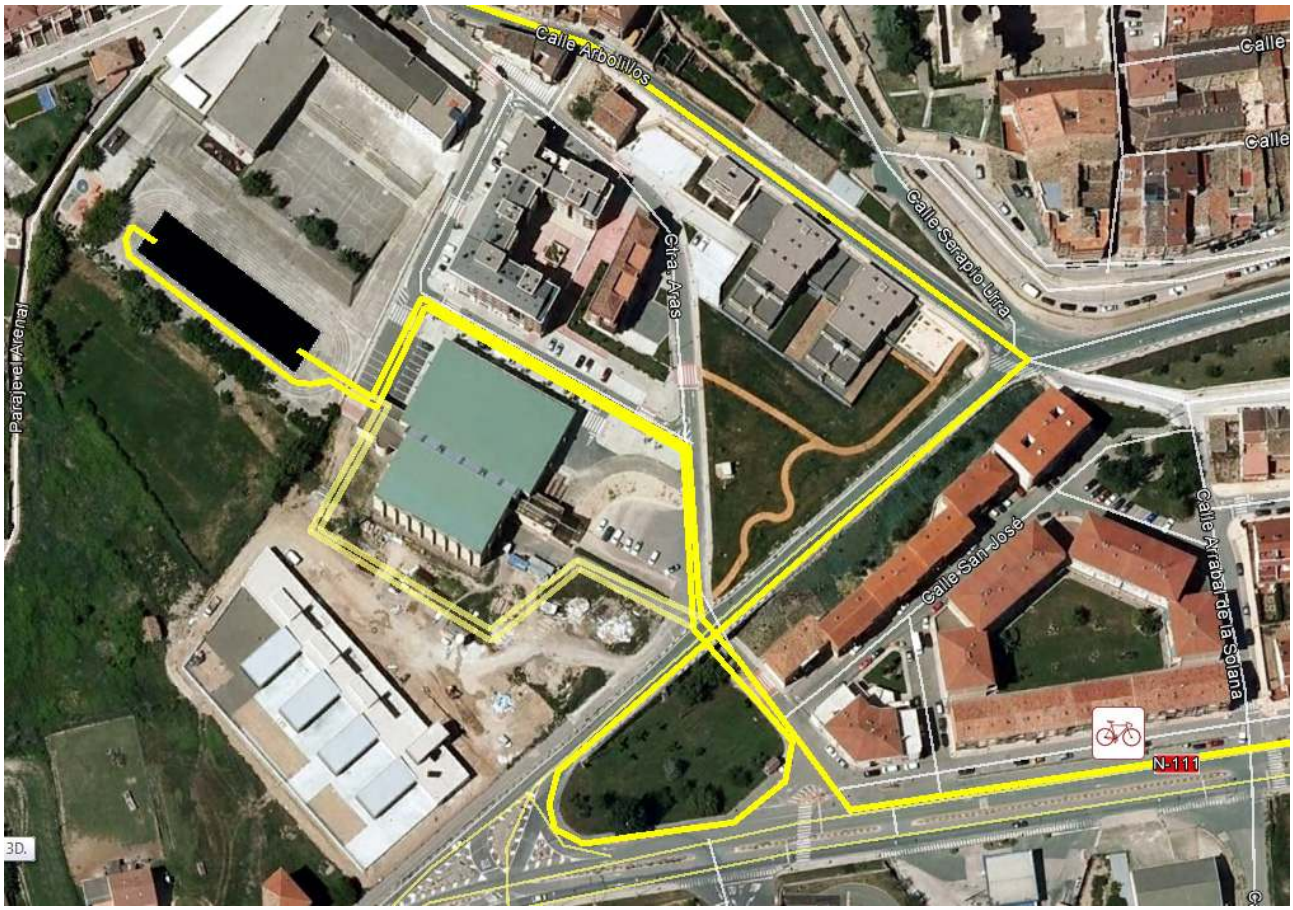

Salida y llegada del segundo sector

Paso por Aras

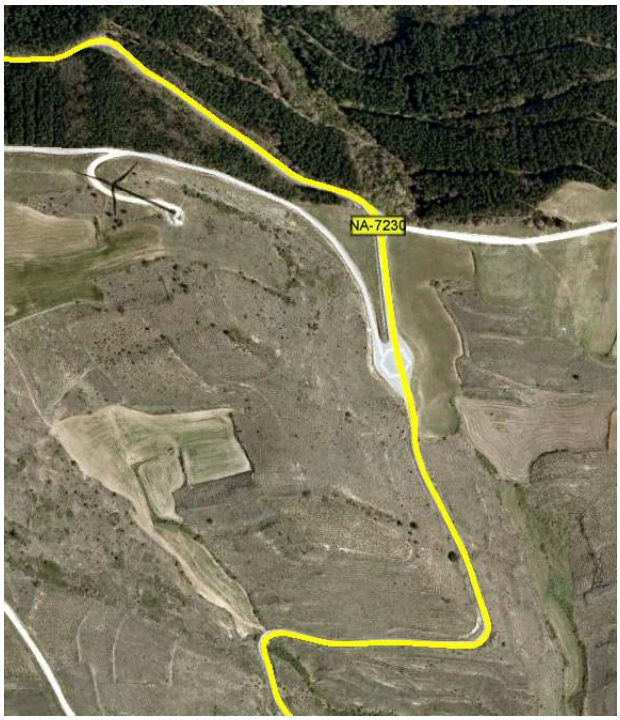

Rotonda de Acceso a los molinos de viento

Incorporación de NA-7230 a NA- 7200

Paso por Espronceda

Incorporación de NA-7200 a NA- 1110

Rotondas en el acceso a Viana e incorporación de NA-1110 a N-111

Salida y llegada del tercer sector

CLASIFICACIONES, PREMIOS Y SORTEO

Se establecerán dos clasificaciones absolutas, una masculina y otra femenina, en la que figurarán todos los que finalicen la prueba, los retirados y descalificados, independientemente de su categoría. Además de las clasificaciones generales absolutas, se confeccionarán unas clasificaciones, también masculinas y femeninas, para las categorías junior (nacidos en 1996 o 1995), sub23 (nacidos de 1991 a 1994), veteranos 1 (nacidos de 1974 a 1965), veteranos 2 (nacidos de 1964 a 1955) y veteranos 3 (nacidos en 1954 o anterior).

Estas clasificaciones estarán disponibles, unos días después de la prueba, para su consulta y descarga en la web del club: http://www.clt.scm-mantenimiento.es, en la web de la Federación Navarra de Triatlón: http://www.navarratriatlon.com/ y en el minisite de RocktheSport: http://www.rockthesport.com/evento/idcdpdv/clasificaciones.

Se entregarán trofeos a los tres primeros clasificados de cada categoría: Absoluta, Junior, Sub23, Veterano 1, Veterano 2 y Veterano 3, tanto Masculina como Femenina.

También se entregará un trofeo al mejor atleta local, masculino y femenino, y un trofeo especial "Distrimel" al mejor tiempo en el tercer sector, masculino y femenino.

Además, los dos primeros clasificados absolutos recibirán una sesión masaje Indiva gratuita en la Clínica Pedro Bujanda, y todos los primeros clasificados de las diferentes categorías y los ganadores locales recibirán un lote de embutidos El Bordón. Los seis atletas absolutos ganadores recibirán un estuche con dos botellas de La Navarra y el resto de ganadores una botella de vino de Fernández de Piérola.

Se dispondrá de otros regalos a sortear entre todos los participantes al final de la entrega de premios:

- Botellas de vino Fernández de Piérola.
- Bolsas de fruta de la frutería Panypas.
- Vales de descuento de la tienda Rollerbike.
- Botes de bebida energética Flectomin.
- Lotes de embutidos El Bordón.

Para reclamar los regalos del sorteo, será imprescindible mostrar el dorsal de la prueba.

LOCALIZACIONES

Parkings.

Recogida de bolsa del corredor (Café Dunas, Calle Serapio Urra 12).

Boxes (Patio de las Escuelas públicas de Viana).

Salida y meta (Calle Serapio Urra con Calle el Hoyo).

Información y jueces.

Área de penalización (ver recorridos).

Vestuarios, aseos y duchas (Polideportivo de Viana).

Servicio de guardabolsas (Polideportivo de Viana).
Una bolsa por participante. Se depositará y recogerá presentando el dorsal.

Entrega de trofeos (Plaza de los Fueros).

Avituallamiento líquido (ver recorridos).

Avituallamiento líquido y sólido (ver recorridos).

Más información en: http://www.clt.scm-mantenimiento.es