VI. ALTSASUKO DUATLOIA/
VI. DUATLON DE ALSASUA

2015renmartxoaren 21an, 16:00tan emakumezkoak eta 16:15tan gizonezkoak
Altsasu (Nafarroa) /
21 de marzo de 2015, a las 16:00h categoría femenina y 16:15h categoría masculina
Alsasua (Navarra)

PATROCINADORES Y COLABORADORES:

VI. ALTSASUKO DUATLOIA

2015ko martxoaren 21an, 16:00etan (E) eta 16:15etan (G)
Altsasu (Nafarroa)
Material kontrolaren ordutegia: 14:45-15:45

1. PROBAREN AZALPENA

Distantziak: 5 km / 22 km / 2,5 km

Irteera-ordua: 16: 00 emakumezkoak eta 16:15 gizonezkoak.

1. Sektorea (5 km-ko oinezko lasterketa): Foruen plazatik irten (planoan eskuinerako norantzan) eta eskuinerantz bira egin. Ferial kalearen amaieran ezkerrera hartu. Santa Cruz kaletik igo eta eskuinerantz jo, Lapurbide kaletik jarraituz. Eskuinera hartu eta Aldaubide kaletik jeisten da kalearen amaierara iritsi arte. Ondoren, ezkerrera hartu eta berriz kale amaierara iritsi arte. Ezkerrera bira egin eta kalea igo egiten da Txioka ikastolara iritsi arte. Ezker-eskuin biratzen da berriz Amandrea kalea hartzeko errotondaraino, eta handik San Pedroko Bidea kalean 600 bat metro burutu arte. Ondoren, 180º-ko bira emango zaio pibote bati, berriz 600 metroak bueltan egin eta Zubeztia kaletik jarraituko da, kalearen amaieraraino. Ezkerrera hartu, Gartzia Ximenez kaletik eta Udalaren altueran berriz plazara sartu ezkerrera bira eginez. Ibilbide honek 2,5 km ditu eta bi bira emango zaizkio 5 kilometroak osatzeko.
Gehieneko denbora: 16:32 (32 minutu) emakumezkoak eta 16:45 (30 minutu) gizonezkoak.

OINEZKO LAISTERKETAREN PLANOA

2. Sektorea (22 km-ko lasterketa bizikletan): Trantsizio gunetik pasa ondoren (Iortia kultur zentroaren aurrean), bizikletarekin Erkuden kaletik jaitsi eta ondoren eskuinera hartuko da, Gartzia Ximenez kalea hartuz. Ondoren, tren-geralekutik eta Beheko Benta kaletik jaitsi, NA-2410 errepidearen bidegurutzeraino iritsi arte. NA-2410 errepidea hartu eta Olatzagutiraino joan. Bertan, Olaztin, ezkerrera hartu NA-7183 eta Altamira bidegurutzeraino igo. Altamirako, bidegurutzean ezkerrera hartu eta Altamiratik jaitsi (NA-7183). Ondoren, bidegurutzean eskuinera jo eta Altsasuko norabidea hartu, NA-2410 errepidean sartzeko. Beheko Bentako bidegurutzean, berriz Altsasura sartuko da laisterketa. Garcia-Ximenez eta Zelai kaleetan zehar Altsasu herria guztia zeharkatuko da. Amaya okindegiaren errotondan ezkerrera bira egingo da A1 autobia gaineko zubia zeharkatuz eta autobiaren beste aldeko errotondan eskuinera biratuko da NA-1000 errepidea hartzeko. Errepide honetan zehar jarraituko da beste 6km Zegama/Ortzaurte-ko norantzan. Zegama/Ortzaurteko Bidegurutzean buelta osoa emango da biraketa puntuan eta Altsasura bueltatuko da bide beretik, hau da, NA-1000 errepidetik. Zelai kalea hartuko de herrira iristean (NA-8505) Altasuko herrigunearen norabidean. Gartzia Ximenez kalean eskuinera hartu, boxeetan sartu oinezkoentzako gunean bigarren trantsizioa egiteko.

Gehieneko denbora: 17:55 (115 min. Proba hasi ondoren) emakumezkoetan eta 18:00 (105 min. Proba hasi ondoren) gizonezkoetan.

TXIRRINDULARITZA SEKTOREAREN PLANOA

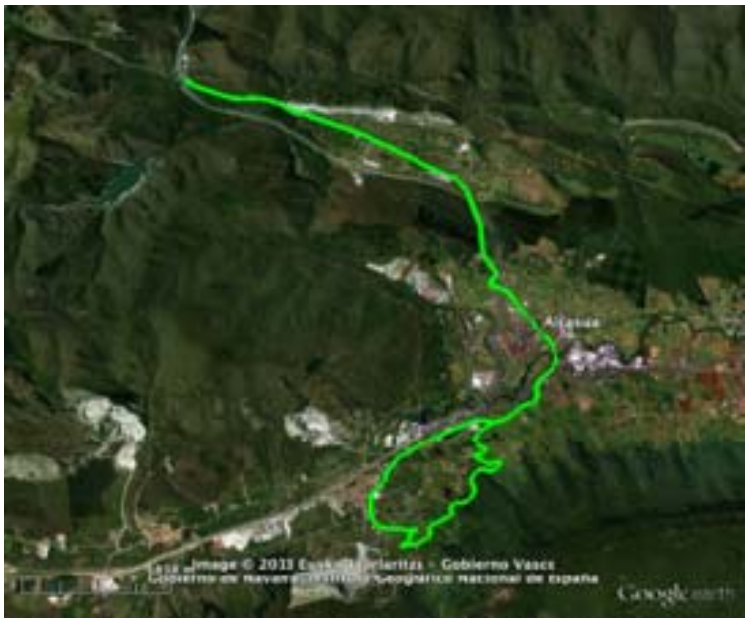

TXIRRINDULARITZA PROBAREN PROFILA

3. Sektorea (2,5 km-ko oinezko lasterketa): Behin Txirrindularitza sektorea amaitzen denean eta bigarren trantsizioa eginda, oinezko lasterketaren 3. Sektoreari aurre egin beharko zaio 2.5km-ko distantzia osatu beharko delarik. Hirugarren sektore hau probari amaiera emango dio eta lehenengo sektorearen ibilbide berean buelta bakarra ematen burutuko da. Amaiera, Foruen enparantzan irteera puntu berean kokatuta egongo den helmugan izango da. **Ikusi 1. Sektorearen planoa.**

2. TRANTSIZIO GUNEA

Trantsizio gunea Iortia plazan egongo da kokatuta, Iortia kultur zentroaren aurrean. Trantsizio gunerako sarbidea Gartzia Ximenez eta Iortia plaza lotzen duen oinezkoendako kalea izango da (Asensio dendako oinezkoendako kale txikia). Trantsizio gunearen irteera Erkuden kale aldera izango da, zirkulazioaren aurkako noranzkoan, Gartzia Ximenez kaleko zirkuituak hartzeko. **Ikusi planoa.**

TRANTSIZIO GUNEAREN PLANOA

Boxeetako distribuzioa: Boxeak 35x15 metroko azalera dute. Txirrindulak banatzen dituzten bide guztiak 2 metroko zabalera izango dute. Txirrindulen arteko distantzia 0.7 m. Boxeak konpentsazioa gorde dezaten diseinatu egin dira.

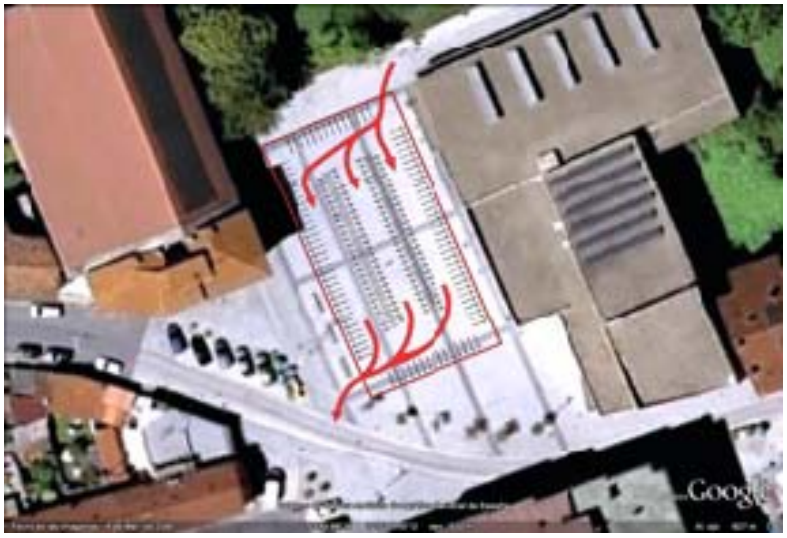

3. EDARI ETA JANARI HORNIDURA:

Helmuga ondoan edariak eskainiko zaizkie parte-hartzaileei. Laisterketa azken sektorean duatletak, transitzio gunea utzi bezain pronto, helmugatik lehenbiziko aldiz pasatzen direnean edari hornidura eskeiniko zaie.

Proba amaitzerakoan partehartzaile guztiak eskura izango dute helmuga gunean, edari eta janari hornidura.

4. MATERIALAREN KONTROLA

Proban parte hartzen duten guztiek pasatu beharko dute kontrola. Epaileek egingo dute ezarritako tokian (boxeen gune sarreran). Proba hasi baino ordubete lehenago hasiko da, proba hasi baino 15 minutu lehenago amaituko delarik. 14:45-15:45 orduen tartean.
Materialaren kontrola egin ahal izateko eta trantsizio gunera sartzeko, argazkidun Federazioaren lizentzia edo nortasun agiria erakutsi beharko da.
Duatletak, euren materiala bizikletaren eskuinaldean (aurrez-aurre begiratuta) utzi beharko dute boxeetan dirauten momentu oro eta trantsizio gunenan soilik proban erabiliko diren materialak utzi ahalko dute. Beste norberaren gauzak, antolaketak horretarako **guretxea eraikinean (helmuga inguruan)** eskeiniko duen **arropa gordelekuan** uzteko aukera edukiko dute.
Trantsizio gunea berriz irekiko da duatletak euren materiala erretiratu dezaten behin probaren azken sailkatua bere bizikleta trantsizio gunean utzi eta bigarren trantsitzioa

burutzen duenean, beti probaren delegatu teknikoaren edo epaile arduradunaren baimenarenpean.
Bizikleta eta boxeetako MATERIALA ERRETIRATZEKO orduan, duatletek DERRIGORREZ DORTSALA EDO NORTASUN agiria erakutsi beharko diote antolakuntzak horretarako boxeetan jarriko dituen laguntzaileei.

OHAR GARRANTZITSUA: **Duatloian partehartzeko derrigorrezkoa izango da ruta-ziklismo txirrindula erabiltzea. Mendi txirrindulak erabiltzea ez da onartuko**

5. MAILAK

Federazioak ezarritakoak.

Paratriatletak: V. Razesa Duatloi Sari Nagusiaren antolakuntzak parte hartzen duten paratriatletei laguntza eskaintzeko konpromezua hartzen du. Dena den, laguntza eskainiko da baldin eta parte hartu nahi duten paratriatleten behar espezifikoak Sakana Triatloi Taldearen eskura badaude, Horretarako parte hartzeko interesa duten paratriatleta guztiei Sakana Triatloi Taldearekin, baita Nafarroako Triatloi federazioarekin harremanetan jartzea eskatzen zaie hurrengo helbide elektronikoen bitartez.

mzubill@hotmail.com
sakanatri@gmail.com

Mezuan paratriatleta bakoitzarenk bere baldintza edo errekisito propioak zeintzuk diren jakinaraziko digu horrela beharrezkoak diren gestio guztiak egin ahal izateko.

Paratriatleten kasuan inskripzio data aste bete lehenago itxiko da, 2015ko martxoaren 12an hain zuzen.

6. PARTE HARTZAILEAK

Gehienez era 250 lagun onartuko dira.

Informazio orokorra: www.sakana-mank.com, www.dantzalekusakana.com eta http://www.navarratriatlon.com

7. IZEN-EMATEAK:

FEDERATUAK: http://www.navarratriatlon.com **Otsailaren 23tik martxoaren 19ra arte (osteguna). Zenbatekoa: 22 euro**
FEDERATU GABEAK: http://www.navarratriatlon.com **Otsailaren 23tik martxoaren 19ra arte (osteguna). Zenbatekoa: 26 euro**

Izen-ematearen ordainketa, Nafarroako Triatloi Federazioaren web orrian egingo da kreditu txartelaren bidez.

OHARRA: **PROBAREN KRONOMETRAJEA *CHAMPIONCHIP* TXIP HORIAREN BIDEZ EGINGO DA. HONEN JABE EZ DIREN PARTEHARTZAILEEK 5€-KO PREZIOAN ALOKATU BEHARKO DUTE**

TXIPA PROBAREN EGUNEAN BERTAN. HORREZ GAIN 20€-KO FIDANTZA ETA NANA EDO FEDERATU LIZENTZIA UTZI BEHARKO DUTE. FIDANTZA ETA NORTASUN AGIRIA PROBA OSTEAN BERRIZ BUELTATUKO ZAIE TXIPA BUELTATZERAKOAN.

Txipa transizio gunearen sarreran material kontrola egiterakoan alokatzeko aukera izango dute partehartzaileak.

8. DORTSALAK HARTZEA

Dortsalak probaren egunean, martxoaren 21an, jasoko dira Gure Etxeako beheko solairuan, helmugaren parean kokatuta dagoen eraikinean (Foruen plaza). Dortsalak hartzeko ordutegia: 14:00tatik, 15:30era. Arratsaldean.
Dortsal bakarra emango da 4 kateorratzekin. PARTEHARTZAILEAK EUREN GOMAZKO ZINTA EKARRI BEHARKO DUTE DORTSALA JARTZEKO. Dortsala zintan erantsirik jarri beharko dute eta leku ikuskorrean eraman beharko dute bularraldean oinezko lasterketa sektorean eta bizkarraldean bizikleta sektorean. Horrez gain bizikletarako dortsala, bizikletaren atzekaldean leku ikuskorrean eraman beharko dute.

9. GEHIENEKO DENBORA

Lehenengo partziala amaitzeko gehieneko denbora: 16:32 emakumezkoak eta 16:45 gizonezkoak (32 minutu emakumezkoentzat eta 30 minutu gizonentzat)
Bigarren partziala amaitzeko gehieneko denbora: 17:55 emakumezkoak eta 18:00 gizonezkoak (1 ordu eta 55 minutu probaren hasieratik emakumezkoentzat eta 1 ordu eta 45 minutu gizonentzat)

OHAR GARRANTZITSUA: Ziurtasun arrazoiengatik altsasutik txirrindulan igaro ez diren partehartzaile guztiei geldiaraziko ahal zaie laisterketa buruak azkeneko laisterka sektorea hasi badu eta pasatzerakoan arriskua badago. Arrisku gabe pasa ahal dutenean pasatzen utziko zaie.

10. DUTXAK

Parte hartzaileek dutxa hartzeko aukera edukiko dute Zelandi Kirolgunean, proba amaitzean. Ikusi dutxen kokapena planoan

ZELANDI KIROLGUNEAREN KOKAPEN PLANOA

11. SARIAK

1./1º 200 € +Txapela+trofeoa(G/E)
2./2º 125 € +trofeoa(G/E)
3./3º 75 € +trofeoa(G/E)

1./1º Kadetea, juniorra, Sub 23, beteranoa 1, 2, 3: Trofeoa (G/E)
1. Sakanako lehenengoa: trofeoa (G/E).
1. /1.Taldea talde sailkapenean (G/E).

Proba hau puntuagarria da Nafarroako eta Euskal Herria Zirkuitutan. Espainako Triatloi Federazioaren (FETRI) 2015. urteko araudiak erregulatutako proba da.

12. ARAUDIA

1. Artikulua. gehieneko partehartzaileak 250-era mugatzen da.

2. Artikulua. izen-emateak Otsailaren 23-tik martxoaren 19-ra arte, Nafarroako Triatloi Federakuntzaren web orrian
http://www.navarratriatlon.com
Izen-ematearen prezioa: 22€ duatleta federatuentzat eta 26€ ez-federatuentzat.

Baja hartzekotan ez da izen-ematea egitean ordaindutako dirua bueltatuko eta proba bertan-behera gelditzekotan antolakuntzak erabakiko du bueltatu edo ez, erabaki hori hartzeko arrazoi eta balditzen arabera.

3. Artikulua. probaren irteera eta helmuga Altsasuko Foruen Enparantzan emango dira.

4. **Artikulua.** Duatloiaren distantzia 5km laisterka (2 bira), 22km bizikleta (bira bat) eta 2.5km laisterka (bira 1) dira.

5. Artikulua. Probaren antolatzailea Sakana Triatloi Taldea da.

6. **Artikulua.** Kontrol teknikoaren ardura Nafarroako Triatloi Federazioaren menpe geratzen da.

7. Artikulua. Bizikleta sektorean gurpila hartzea baimentzen da, neska-mutila eta mutila-neska izan ezik. Sexu arteko gurpil-hartzea debekatuta dago.

8. Artikulua. Dortsala aurrekaldean eraman beharko da oinezko laisterka sektoreetan eta bizkarraldean bizikleta sektorean.

9. Artikulua. Altsasuko proba puntuagarria izango da Nafarroako duatloi zirkuitorako eta Euskal Herria duatloi zirkuitoarako.

10. Artikulua. Trantsizio gunera sartzeko beharrezko baldintza izango da argazkidun federatu lizentzia erkustea edo NAN- erakustea.

11. Artikulua. Proba osatzeko ezarritako gehieneko denborak eta mozketa mugak bete beharko dute partehartzaileak. (**Ikusi 9. Puntua 7. Orrialdean.)**

12. Artikulua. Probaren kronometrajea *championchip* txip horiaren bidez egingo da. Honen jabe ez diren partehartzaileek 5€-ko prezioan alokatu beharko txipa probaren egunean bertan. Horrez gain 20€-ko fidantza eta NANa edo federatu lizentzia utzi beharko dute. Fidantza eta nortasun agiria proba ostean berriz bueltatuko zaie txipa bueltatzerakoan.

13. Artikulua. Partehartzaile guztiak lehiaketaren araudia betetzera eta ibilbideak ezagutzera konprometitzen dira, Espainako Triatloi Federazioaren araudia ezagutzera ere.

ANTOLATZAILEA
SAKANA TRIATLOI TALDEA

VI. DUATLÓN DE ALSASUA

21 de marzo de 2015, a las 16:00h (F) y 16:15 (M)
Alsasua (Navarra)
Horario control de material: 14:45-15:45h

1. DESCRIPCION DE LA PRUEBA

Distancias: 5 km / 22 km / 2,5 km

Hora de salida: 16: 00h categoría femenina y 16:15h categoría masculina.

1º sector(Carrera a pie 5 km)*:* La salida de la carrera se realizará desde la Plaza de los fueros (hacia la derecha en el plano), inmediatamete se gira a la derecha continuando por la calle El Ferial hasta el final. Se gira entonces a la izquierda y se sube por la calle paralela a la calle Santa Cruz hasta la altura de la calle Lapurbide. Se continua por esta hasta llegar a la altura de la calle Aldagoitia. Se gira a la derecha y se continúa hasta el final de la calle donde se gira a la izquierda. Se sigue hasta el final de esta calle. Giramos a la izquierda y se sube hasta la altura de la Ikastola Txioka. Se hace un giro a la izquierda y seguidamente uno a la derecha para entrar de nuevo en la calle amandrea hasta la rotonda, donde se coge la calle camino de San Pedro y se continua por ella unos 600 metros. Se realizará un giro de 180º en un pivote para volver por los mismos 600 metros y continuar por la calle zubeztia hasta el final. Girar a la izquierda en García Ximenez y de nuevo se gira a la izquierda (Ayuntamiento) para entrar en la plaza. Este circuito tiene 2,5 kms. Se le darán 2 vueltas para completar un total de 5 kms.

Tiempo limite: 16:32 (32 min.) en categoría femenina y 16:45 (30 min.) en categoría masculina.

PLANO DEL RECORRIDO A PIE

2º Sector (carrera en bici 22km): una vez realizada la transición comenzará el sector de ciclismo en el área de transición (frente al centro cultural Iortia). Se toma la calle Erkuden, y se gira a la derecha para entrar en la calle Garcia Ximenez, dirección el Apeadero, pasando por la calle de Venta de Abajo hasta llegar al cruce de la NA-2410. Alli se toma la NA-2410 hasta Olazagutia. Se realiza un giro a la izquierda para entrar en la NA-7183 y comenzar a subir a urbasa hasta el cruce de Altamira. En el cruce de Altamira, se gira a la izquierda donde comienza el descenso por la carretera NA-7183. Al terminar el descenso se toma el cruce a la derecha. Continuamos por la NA-2410, en sentido contrario al anterior (direccion Alsasua). Una vez llegamos al cruce de Venta de Abajo, se vuelve a entrar a Alsasua. Se cruza el pueblo entero por las calles Garcia-Ximenez y Zelai. En la rotonda de la Panificadora Amaya se gira a la izquierda para cruzar la autovia A1 por encma del puente. Al otro lado de la autovía, en la rotonda, se toma la salida de la derecha y se continua por la carretera NA-1000 durante 6km aprox. en dirección Zegama/Ortzaurte. En el cruce de Zegama/Ortzaurte se gira en el punto de giro y se vuelve dirección Alsasua por la misma carretera NA-1000. Se entra en Alsasua tomando la Calle Zelai (NA-8505) en dirección centro de Alsasua y nada más coger la calle Garcia Ximenez se gira a la derecha, se entra en boxes por la calle peatonal y comienza la segunda transición.

Tiempo limite: 17:55h (115 min. después de comenzar la prueba) en categoría femenina y 18:00h (105 min. después de comenzar la prueba) en categoría masculina.

PLANO DEL RECORRIDO CICLISTA

PERFIL PRUEBA CICLISTA

3º Sector (carrera a pie 2.5 km): Una vez realizada la segunda transición se afrontará el tercer sector de carrera a pie, en el que deberá completarse la distancia de 2.5kms. Este tercer sector con el que finalizará la prueba transcurrirá por el mismo recorrido que el sector primero debiéndose completar solo, una única vuelta. La línea de meta estará situada en la Plaza de los Fueros, en el mismo lugar que la salida. **Ver plano sector 1º.**

2. ÁREA DE TRANSICIÓN

El emplazamiento del área de transición será, en la plaza Iortia enfrente del centro cultural iortia. La entrada al área de transición se realizara por la calle peatonal que une la calle Garcia Ximenez, con la plaza iortia (calleja peatonal Bar Kaixo). La salida del área de transición será hacia la calle Erkuden, en dirección contraria con la circulación, para coger los circuitos en la Garcia Ximenez. **Ver plano.**

PLANO DEL ÁREA DE TRANSICIÓN

Distribucion boxes: Los Boxes tienen unas dimensiones de 35 x 15 metros, y todos los pasillos tienen al menos 2 metros de separación. La separación entre las bicis es de 0.7 metros. Los boxes están diseñados de tal manera que estén compensados. **Ver plano.**

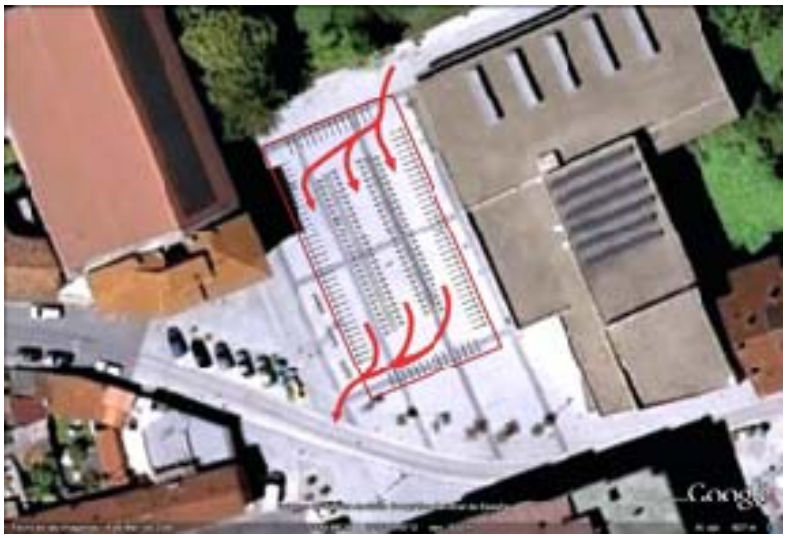

3. AVITUALLAMIENTO LÍQUIDO Y SÓLIDO:

Junto a la meta se ofrecerá avituallamiento a los participantes. Se dispondrá de avituallamiento líquido durante el transcurso de la prueba al primer paso por la zona de meta, nada más abandonar la zona de transiciones en la segunda transición, durante el transcurso del segundo sector de carrera.
A la finalización de la prueba todos los participantes tendrán la ocasión de disponer de avituallamiento líquido y sólido.

4. CONTROL DE MATERIAL

Están obligados a pasar el habitual control de material todos los participantes de la prueba. Dicho control será realizado por los jueces en el lugar establecido (entrada a zona de transición) y dará comienzo una hora antes de la prueba, prolongandose hasta un máximo de 15 minutos antes de su comienzo. De 14:45 a 15:45
Para efectuar el control de material y poder acceder a la zona de transición será obligatorio presentar la licencia federativa con foto o el carnet de identidad.
Las pertenencias de cada duatleta se situarán en la parte derecha de la bicicleta (mirandola de frente), durante todo el tiempo que se encuentren en los boxes. Los duatletas solo podrán dejar en el área de transición el material que vaya a ser empleado en carrera. Para el resto de pertenencias personales, la organización habilitará un **guardarropa** en el edificio del **Guretxea** situado en la **zona de meta en la plaza de los fueros.**
La zona de transiciones quedará abierta para que los duatletas participantes puedan retirar su material desde el momento en el que el último clasificado haya efectuado su paso por la segunda transición y haya dejado la bicicleta en boxes, siempre previa autorización del delegado técnico o juez arbitro.

Para RETIRAR LA BICICLETA Y EL MATERIAL DE BOXES, será OBLIGATORIO que los duatletas presenten el DNI o el DORSAL al PERSONAL VOLUNTARIO HABILITADO por la organización.

NOTA IMPORTANTE: **Será obligatorio el uso de una bicicleta de ruta para participar en el duatlon. No estarán permitidas las bicis de montaña o BTT.**

5. CATEGORIAS

Las establecidas por la Federación.

NOTA PARATRIATLETAS: la organización del V Gran Premio Razesa de Duatlón se compromete a facilitar la participación de paratriatleas, siempre que sus necesidades específicas puedan ser cubiertas por los recursos disponibles por el Club Sakana Triatloi Taldea. Para ello se solicita a los participantes que se pongan en contacto tanto con el Club Sakana Triatloi Taldea como con la Federación Navarra de Triatlón a través de los correos electrónicos siguientes:

sakanatri@gmail.es
mzubill@hotmail.com

Con estos mensajes se trata de especificar que requisitos propios tiene cada paratriatleta y así poner en marcha las gestiones necesarias.
En el caso de los paratriatletas, la fecha límite de inscripción es hasta el 12 de marzo de 2015.

6. PARTICIPANTES

Se admitirán como máximo 250 participantes.

Información general: www.sakana-mank.com, www.dantzalekusakana.com y http://www.navarratriatlon.com

7. INSCRIPCIONES

FEDERADOS: http://www.navarratriatlon.comDel 23 de Febrero al 19 de Marzo (jueves). Importe: 22€
NO FEDERADOS: http://www.navarratriatlon.comDel 23 de Febrero al 19 de Marzo (jueves). Importe: 26€

El pago del importe de la inscripción se realizará mediante tarjeta de crédito a través de la página de la federación.

NOTA: **EL CRONOMETRAJE SE HACE MEDIANTE EL CHIP AMARILLO DE CHAMPIONCHIP. EN CASO DE NO DISPONER DEL MISMO SE DEBERÁ ALQUILAR EL DÍA DE LA PRUEBA POR 5€. ADEMÁS HABRÁ QUE DEJAR UNA FIANZA (20€ , CARNÉ DE FEDERADO O DNI) QUE SE**

DEVOLVERÁ AL FINALIZAR LA PRUEBA UNA VEZ QUE EL CHIP HAYA SIDO DEVUELTO.

El chip se podrá alquilar a la entrada de la zona de transiciones en el momento del control del material.

8. RECOGIDA DE DORSALES

La recogida de los dorsales se realizara el mismo día de la prueba, 21 de marzo de 2015 en los bajos del Gure Etxea, edificio situado en la plaza de los fueros junto al lugar donde se dará la salida y la llegada de la prueba. Los horarios para la recogida del dorsal serán desde las 14:00h hasta las 15:30h. por la tarde.
Se facilitará un único dorsal con cuatro imperdibles y un dorsal de bici. LOS DUATLETAS DEBERAN DISPONER DE UNA CINTA DE GOMA PROPIA DONDE COLOCAR EL DORSAL. En conformidad con el reglamento, deberán portar el dorsal en abdomen-pecho durante el transcurso de los dos sectores de carrera a pié y en la espalda en el transcurso del sector de ciclismo. Además deberán portar el dorsal de la bicicleta en lugar visible y claramente identificable, en la parte trasera y en posición horizontal.

9. TIEMPO LIMITE

Para finalizar el primer parcial: 16:32h categoría femenina y 16:45h categoría masculina (32 min. para las mujeres y 30 min. para los hombres)
Para finalizar el segundo parcial: 17:55h categoría femenina y 18:00h categoría masculina (1h 55 min. desde el inicio de la prueba para las mujeres y 1h 45min. desde el inicio de la prueba para los hombres.).

AVISO IMPORTANTE: por motivos de seguridad los participantes que no hayan pasado por el pueblo de Alsasua antes de que la cabeza de carrera comience el último sector de carrera a pie, podrán ser parados hasta que las condiciones de la carrera y las garantías de seguridad permitan su paso.

10. DUCHAS

Al finalizar la prueba los participantes tendrán duchas a su disposición en el Polideportivo de Zelandi. Consultar la ubicación de la duchas en plano de situación polideportivo zelandi.

PLANO SITUACIÓN: POLIDEPORTIVO ZELANDI

11. PREMIOS

1./1º 200 € +Txapela+trofeo(H/M)
2./2º 125 € +trofeo(H/M)
3./3º 75 € +trofeo(H/M)
1./1º Cadete, junior, Sub 23, Veterano 1, 2, 3: Trofeo (H/M)
1./1º Sakana: trofeo (H/M).
1./1º Clasificado por equipos: trofeo (H/M)

Prueba puntuable para el Circuito NAVARRO y de EUSKAL HERRIA
Prueba regulada según el reglamento de competiciones FETRI 2015

12. REGLAMENTO DE LA PRUEBA:

Artículo 1. El máximo de participantes estará limitado a 250 duatletas.

Artículo 2. Las inscripciones podrán realizarse desde el día 24 de febrero hasta el 19 de marzo a través de la página web de la Federación Navarra de Triatlón (FNT): **http://www.navarratriatlon.com**
El precio de la inscripción es de 22€ para duatletas federados y 26€ para no federados.
Una vez hecha la inscripción no se harán devoluciones y en caso de suspensión el organizador se reserva el derecho a realizarlas o no en función de los motivos y causas que hayan llevado a tomar esa decisión.

Artículo 3. La salida y la meta de la prueba se ubicarán en la Plaza de los Fueros de Altsasu/Alsasua (centro urbano).
Artículo 4. Las distancias del duatlon son 5km carrera a pie (2 vueltas), 22km de ciclismo (1 vuelta) y 2.5km carrera a pie (1 vuelta).

Articulo 5. El organizador de la prueba es el club Sakana Triatloia Taldea.

Articulo 6. La responsabilidad del control técnico de la prueba correrá a cargo de la Federación Navarra de Triatlón.

Articulo 7. En el sector de ciclismo está permitido ir a rueda. No les estará permitido a las mujeres ir a rueda de los hombres y tampoco les estará permitido a los hombres ir a rueda de las mujeres. El ir a rueda entre sexos estará prohibido.

Articulo 8. Los participantes deberán portar un dorsal en el frente durante el sector carrera y en el dorso en el sector ciclismo.

Articulo 9. La prueba será puntuable para los circuitos Navarro y Euskal Herria de duatlón.

Articulo 10. Para acceder a la zona de transición será indispensable portar el DNI o Licencia Federativa con foto.

Articulo 11. Para poder completar la prueba los participantes deberán cumplir con los tiempos máximos de paso y con los puntos de corte. **(Ver apartado 9, página 14).**

Artículo 12. El cronometraje se hace mediante el chip amarillo de championchip. En caso de no disponer del mismo se deberá alquilar el día de la prueba por 5€. Además habrá que dejar una fianza (20€ , carné de federado o dni) que se devolverá al finalizar la prueba una vez se haya devuelto el chip.

Artículo 13. Todos los participantes se comprometen a respetar las reglas de la competición, el reglamento de la Federación Española de Triatlón, así como a conocer el recorrido de la prueba.

ORGANIZADOR:
SAKANA TRIATLOI TALDEA