Verano deportivo
SANTO DOMINGO DE LA CALZADA

COMPETICIONES

TRIATLÓN INFANTIL

7ª EDICIÓN

Piscinas Municipales

Sábado 18 agosto, de 11.00 a 13.00 H

De 9 a 16 años (nacidos entre 2009 y 2002)

Categorías:

Cadete (2002-2003) · Infantil (2004-2005) · Alevín (2006-2007) · Benjamín (2008-2009)

Abonados de las Piscinas: gratuito / No abonados: 2 €

Inscripción el día de la prueba, de 10.00 a 10.45 H, en las Pisicinas

Organiza: Santo Domingo de la Calzada Ayuntamiento

Colaboran: Gobierno de La Rioja · iberCaja · Marqués de Terán · 54 · Rioja Alta · Club Deportivo Rioja · Club Deportivo Rioja Triatlón · demanda · C.B. Hermosilla · Club de Pelota Calceatense · Club Ciclista Calzada · Club Patín Wimpi · Sampol · Cruz Roja Española

www.santodomingodelacalzada.org

natación
ciclismo
atletismo

Cadete (2002-2003) | 11.00 horas | 100 M + 2.600 M. + 700 M
Infantil (2004-2005) | 11.30 horas | 100 M + 1.800 M + 500 M
Alevín (2006-2007) | 11.50 horas | 50 M + 1.000 M + 300 M
Benjamín (2008-2009) | 12.10 horas | 50 M + 600 M + 200 M

REGLAMENTO

TRIATLÓN INFANTIL DE SANTO DOMINGO DE LA CALZADA

18/08/2018

1. **OBJETO |** El **Triatlón Infantil de Santo Domingo de la Calzada** es una prueba de ámbito local organizada por el Ayuntamiento de Santo Domingo de la Calzada con el fin de introducir esta modalidad deportiva en la población infantil.
2. **Fechas, horarios e instalación |** La prueba se celebrará el **sábado 18 de agosto de 2018** a las **11.00 horas** en el **Complejo Deportivo Piscinas Municipales** de Santo Domingo de la Calzada.
3. **Categorías |** Habrá cuatro pruebas, según las siguientes categorías:

   3.1. **Cadete (masculino y femenino)** para atletas nacidos en 2003 y 2002: a las 11.00 horas, sobre una distancia de 100 metros de natación, 2.600 metros en bicicleta de montaña y 700 metros de carrera a pie.
   3.2. **Infantil (masculino y femenino)** para atletas nacidos en 2005 y 2004: a las 11.30 horas, sobre una distancia de 100 metros de natación, 1.800 metros en bicicleta de montaña y 500 metros de carrera a pie.
   3.3. **Alevín (masculino y femenino)** para atletas nacidos en 2007 y 2006: a las 11.50 horas, sobre una distancia de 50 metros de natación, 1.000 metros en bicicleta de montaña y 300 metros de carrera a pie.
   3.4. **Benjamín (masculino y femenino)** para atletas nacidos en 2009 y 2008: a las 12.10 horas, sobre una distancia de 50 metros de natación, 600 metros en bicicleta de montaña y 200 metros de carrera a pie.
4. **Segmentos |** Cada una de las pruebas constará de tres segmentos, con el siguiente orden:

   4.1. **Segmento 1: natación**: en el vaso deportivo del Complejo Deportivo Piscinas Municipales, cuyas dimensiones son 50x21 m.
   4.2. **Segmento 2: carrera en bicicleta**: en un circuito en el exterior del Complejo Deportivo Piscinas Municipales, en el camino de gravilla y tierra que une el Canal Nuevo con el Paseo de Los Molinos.
   4.3. **Segmento 3: carrera a pie**: en un circuito en el interior del recinto, sobre superficie de hierba natural.
5. **Normas básicas |** Se establecen las siguientes normas básicas en cada segmento:

   5.1. **Segmento 1: natación**:
   - De cara al inicio de la prueba, se distribuirá a los participantes en la zona de salto, según el orden de inscripción.
   - No estará permitido el uso de trajes de neopreno, guantes, palas o aletas.
   - Todos los participantes abandonarán el vaso a pie por una única salida para entrar en el área de transición por un único acceso.

   5.2. **Segmento 2: carrera en bicicleta**:
   - Al comienzo de este segmento, los corredores estarán obligados a subirse a la bicicleta fuera del área de transición.
   - Al finalizar, deberán bajarse de la bicicleta antes de entrar en dicha área de transición.
   - La bicicleta deberá dejarse en el espacio asignado para cada corredor en el interior del área de transición.
   - Se deberá usar casco rígido y atado en todo momento.
   - Estará permitido el drafting (ir a rueda de otro participante).
   - Los corredores podrán recibir asistencia mecánica durante la prueba.
   - En este segmento, no se podrá participar con el torso desnudo.

   5.3. **Segmento 3: carrera a pie**:
   - Los corredores deberán colocarse el dorsal en el pecho, de forma que queda bien visible.
   - En este segmento, no se podrá participar con el torso desnudo.
   - Las transiciones en el área de transición se realizarán siempre en el mismo sentido, entrando siempre por un acceso y saliendo por el otro.
6. **Premios |** Recibirán medallas los tres primeros corredores y corredoras de las categorías cadete, infantil y alevín. En virtud del artículo 12 de las Normas generales del Verano Deportivo, no se establecerán clasificaciones ni, por tanto, premios, en la categoría benjamín con el fin de promover una práctica deportiva alejada de la búsqueda de la victoria y de la competitividad en edades tempranas. En esta categoría benjamín, todos los corredores participantes recibirán medalla.
7. **Inscripción |** Los interesados en participar en el Triatlón Infantil de Santo Domingo de la Calzada deberán inscribirse el mismo día de la prueba, en horario de 10.00 a 10.45 horas en la Secretaría de la prueba, ubicada en el Complejo Deportivo Piscinas Municipales indicando nombre y apellidos, año de nacimiento y localidad de procedencia. En el momento en el que los inscritos formalicen su inscripción, recibirán dos dorsales, tres bridas y cuatro imperdibles para participar en la prueba (uno de los dorsales se colocará en el manillar de la bicicleta y el otro, en el pecho).
8. **Asistencia |** La prueba contará con una unidad de asistencia médica, además de un seguro de accidentes que incluye la cobertura de asistencia sanitaria.
9. **Imprevistos |** Los horarios, distancias y recorridos propuestos podrán sufrir modificaciones. Asimismo, las posibles cuestiones no incluidas ni en las Normas Generales del Verano ni en este Reglamento, serán resueltas por la organización.
10. **Aceptación |** La participación en este Triatlón Infantil de Santo Domingo de la Calzada supone la plena aceptación de estas normas.

Organiza

Colaboran

PLANOS

TRIATLÓN INFANTIL DE SANTO DOMINGO DE LA CALZADA

18/08/2018

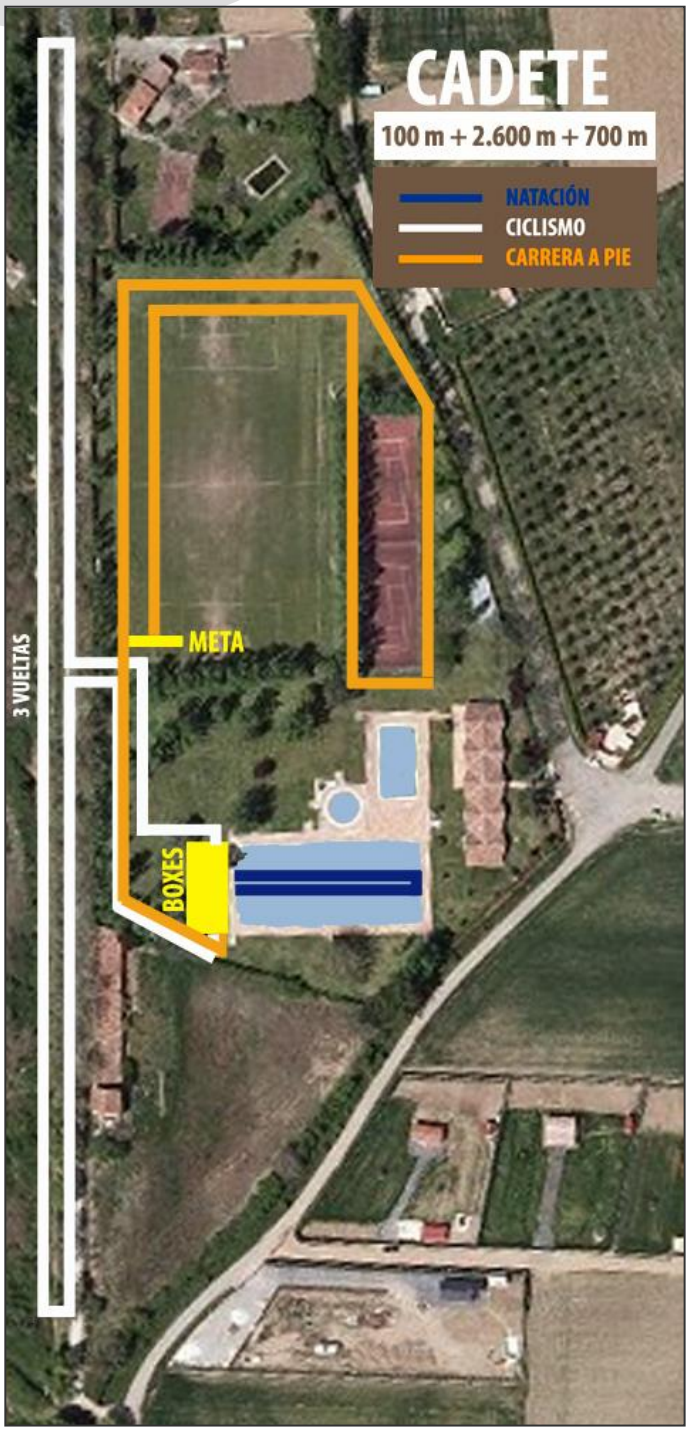

Organiza

Santo Domingo de la Calzada AYUNTAMIENTO

Colaboran

Gobierno de La Rioja · iberCaja · Marqués de Terán · Rioja Alta · Demanda · C.D. Hermosilla · Club de Pelota Calceatense · FC La Calzada · Club Patín Wimpi · Sampol · Cruz Roja Española

PLANOS

TRIATLÓN INFANTIL DE SANTO DOMINGO DE LA CALZADA

18/08/2018

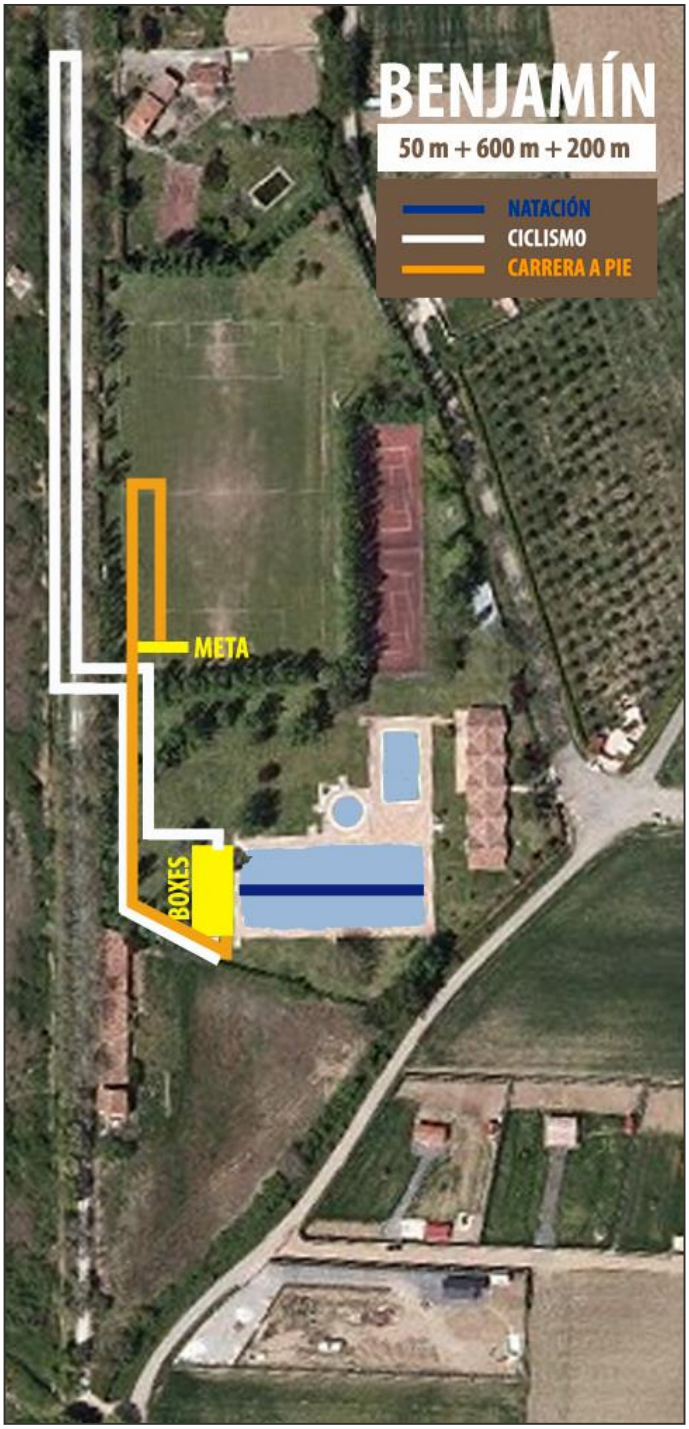

Organiza

Santo Domingo de la Calzada Ayuntamiento

Colaboran

Gobierno de La Rioja · iberCaja · Marqués de Terán · Rioja Alta · Demanda · C.B. Hermosilla · Club de Pelota Calceatense · Club Patín Wimpi · Sampol · Cruz Roja Española

Ayuntamiento de Santo Domingo de la Calzada
Servicio Municipal de Deporte
Plaza de España, 4
Santo Domingo de la Calzada
(La Rioja)

941 34 00 04 · ext. 3
juventudydeporte@santodomingodelacalzada.org
www.santodomingodelacalzada.org

Organiza

Colaboran